



Circolo legambiente  
**Sherwood**

[www.circolosherwood.it](http://www.circolosherwood.it) - [circolosherwood@gmail.com](mailto:circolosherwood@gmail.com)



*Roma, 29 gennaio 2012*

## **Censimento degli impianti pubblicitari irregolari installati sulle vie perimetrali del Parco di Villa Ada**

### **Prima parte**

Via Salaria (da via Ponte Salario a via Panama)

Via Panama (da via Salaria a piazza Ungheria)

*(Municipio II - Roma)*

*A cura di Lorenzo Grassi*

*(Si ringrazia L'architetto Rodolfo Bossi dell'Associazione VAS)*

Ai sensi dell'articolo 18, 1° comma, del Regolamento vigente sulle affissioni pubblicitarie, approvato dal Consiglio comunale di Roma con deliberazione n. 37 del 30/3/2009, **"è vietata la collocazione di impianti e mezzi pubblicitari nei seguenti siti (...) c) parchi pubblici e ville storiche nonché le vie che delimitano il perimetro di queste", ad eccezione "degli impianti e altri mezzi di informazione turistica e di indicazione stradale di proprietà del Comune".**  
**Il divieto è in vigore in ambedue i lati delle vie che fanno da confine ai parchi.**

In questa prima parte del censimento si documenta **l'illegittima collocazione**, sulle strade perimetrali del Parco di Villa Ada (in particolare nel tratto di via Salaria dall'incrocio con via di Ponte Salario a via Panama e su quest'ultima strada sino a piazza Ungheria), di **76 impianti pubblicitari** (solo 13 su 89 risultano infatti di proprietà comunale): 19 sono posizionati su marciapiede lato parco e 57 su marciapiedi del lato opposto. **Impianti dei quali si chiede l'immediata rimozione.**

**Allegato 1** - Vincolistica relativa al comprensorio di Villa Ada/Monte Antenne

**Allegato 2** - Richiesta di rimozione già inviata dall'Associazione VAS il 13 giugno 2010

## *Elenco dettagliato impianti con numeri riferiti a fotografie e cartografia*

### **Via Salaria** (da bivio via Ponte Salario sino a incrocio via Panama)

1	0070/AS126/P	Impianto con illuminazione tra via Salaria e via di Ponte Salario
2	(Non leggibile)	Impianto con ponteggio in area verde
3	0112/BP317/P	Grande impianto in area verde via Tor Fiorenza
4	0006/AT675/P	Contro muro via Tor Fiorenza
5	0044/AI793/P	Tre parapetonali tra via Salaria e piazza di Priscilla
6	0048/AJ461/P	Impianto a tre pali su spartitraffico piazza di Priscilla
7	0044/BU910/P	Tre parapetonali su spartitraffico piazza di Priscilla
8	0056/BB615/P	Grande monopalo in piazza di Priscilla
9	0044/BU911/P	Un parapetonale angolo via Salaria-piazza di Priscilla
10	0012/BS872/P	Tre parapetonali su via Salaria
11	0061/AV912/P	Prossimità ingresso catacombe di Priscilla
12	n.n.	Sapi Riord. 239 Conc. 2088 - Scritta "Disponibile"
13	0107/BP839/P	Monopalo con scritta "Spazio disponibile"
14	0060/AU830/P	Monopalo con scritta "Spazio disponibile"
15	0064/AZ178/P	Monopalo con scritta "Spazio disponibile"
16	0088/BA562/P	Monopalo con scritta "Spazio libero"
17	0006/AZ325/P	Contro muro perimetrale di Villa Ada
18	n.n.	Monopalo
19	0006/AZ327/P	Contro muro perimetrale Villa Ada
20	1616	Contro muro
21	0073/BF156/P	Monopalo
22	0088/BA561/P	Monopalo
23	0044/AI822/P	Tre parapetonali
24	0044/AI823/P	Parapetonale
25	0006/AZ322/P	Contro muro perimetrale Villa Ada
26	Strappata	Parapetonale
27	n.n.	Parapetonale
28	0006/AZ323/P	Contro muro
29	0006/AZ324/P	Contro muro perimetrale Villa Ada
30	0061/AV906/P	Doppio palo su via di Villa Ada
31	???	Doppio palo su via di Villa Ada
32	0040/AI036/P	Doppio palo su via di Villa Ada
33	0006/AQ691/P	Doppio palo su via di Villa Ada contro muro Villa Lancellotti
34	9079/AZ133/P	Doppio palo su via di Villa Ada contro muro Villa Lancellotti
35	0004/AA635/P	Doppio palo su via di Villa Ada contro muro Villa Lancellotti
36	000130/96	Monopalo
37	0026/AG295/P	Parapetonale
38	0026/AG296/P	Parapetonale
39	0026/AG297/P	Parapetonale
40	0026/AG538/P	Parapetonale
41	0026/AG539/P	Parapetonale
42	0026/AF961/P	Parapetonale
43	0026/AF962/P	Parapetonale
44	0049/AK041/P	Monopalo spartitraffico centrale via Salaria
45	0081/BS404/P	Monopalo spartitraffico centrale via Salaria
46	0028/AG770/P	Su muro perimetrale Villa Ada
47	0028/BM462/P	Monopalo
48	0084/BE271/P	Monopalo spartitraffico centrale via Salaria
49	0058/AP252/P	Bipalo spartitraffico centrale via Salaria
50	0058/AP176/P	Monopalo spartitraffico centrale via Salaria

### *Incrocio via Salaria-via Chiana-via Panama*

51	0107/BP838/P	Monopalo angolo via Salaria-via Chiana
52	0026/AG114/P	Due parapetonali angolo via Salaria-via Chiana (uno rotto)
53	0040/AI050/P	Due parapetonali spartitraffico Salaria
54	0040/AI049/P	Parapetonale centrale spartitraffico Salaria
55	0040/AI048/P	Parapetonale spartitraffico Salaria
56	0044/BV103/P	Due parapetonali angolo via Salaria-via Panama
57	0044/AI817/P	Tre parapetonali inizio via Panama
58	0044/AI688/P	Spartitraffico centrale via Chiana
59	0040/AI001/P	Due parapetonali angolo via Salaria-via Panama

### **Via Panama** (tratto da incrocio Salaria sino a piazza Ungheria)

60	Spqr	
61	Spqr	
62	Spqr	
63	0019/AB896/P	
64	Spqr	
65	Spqr	
66	Spqr	Molto malandato
67	Spqr	
68	0025/AK538/P	Monopalo con indicazione "L.go Bangladesh"
69	0061/AV926/P	Monopalo con indicazione "L.go Bangladesh"
70	0055/AN262/P	Grande impianto
71	Spqr	
72	Spqr	
73	Spqr	Molto malandato
74	0108/AL779/P	Dentro cantiere parcheggio sotto sequestro
75	0006/AQ361/P	Dentro cantiere parcheggio sotto sequestro
76	0040/AH902	Contro muro bordo pista ciclabile
77	0108/AL783/P	Contro muro bordo pista ciclabile
78	0102/BH137/P	Monopalo bordo pista ciclabile
79	0073/BF125/P	Bordo pista ciclabile (danneggiato da incidente stradale)
80	n.n.	Scheletro di impianto abbandonato
81	0061/AV932/P	Bordo pista ciclabile
82	0006/AZ270/P	
83	Spqr	
84	n.n.	Contro muro
85	Spqr	Bordo pista ciclabile
86	0028/AZ490	Orologio bordo pista ciclabile
87	0079/AU026	Bordo pista ciclabile
88	Spqr	Rovinato e dedicato a comunicazioni Municipio II
89	0073/BF124/P	Bordo pista ciclabile

# Strade perimetrali Parco di Villa Ada

Prima cartografia con la localizzazione degli impianti pubblicitari

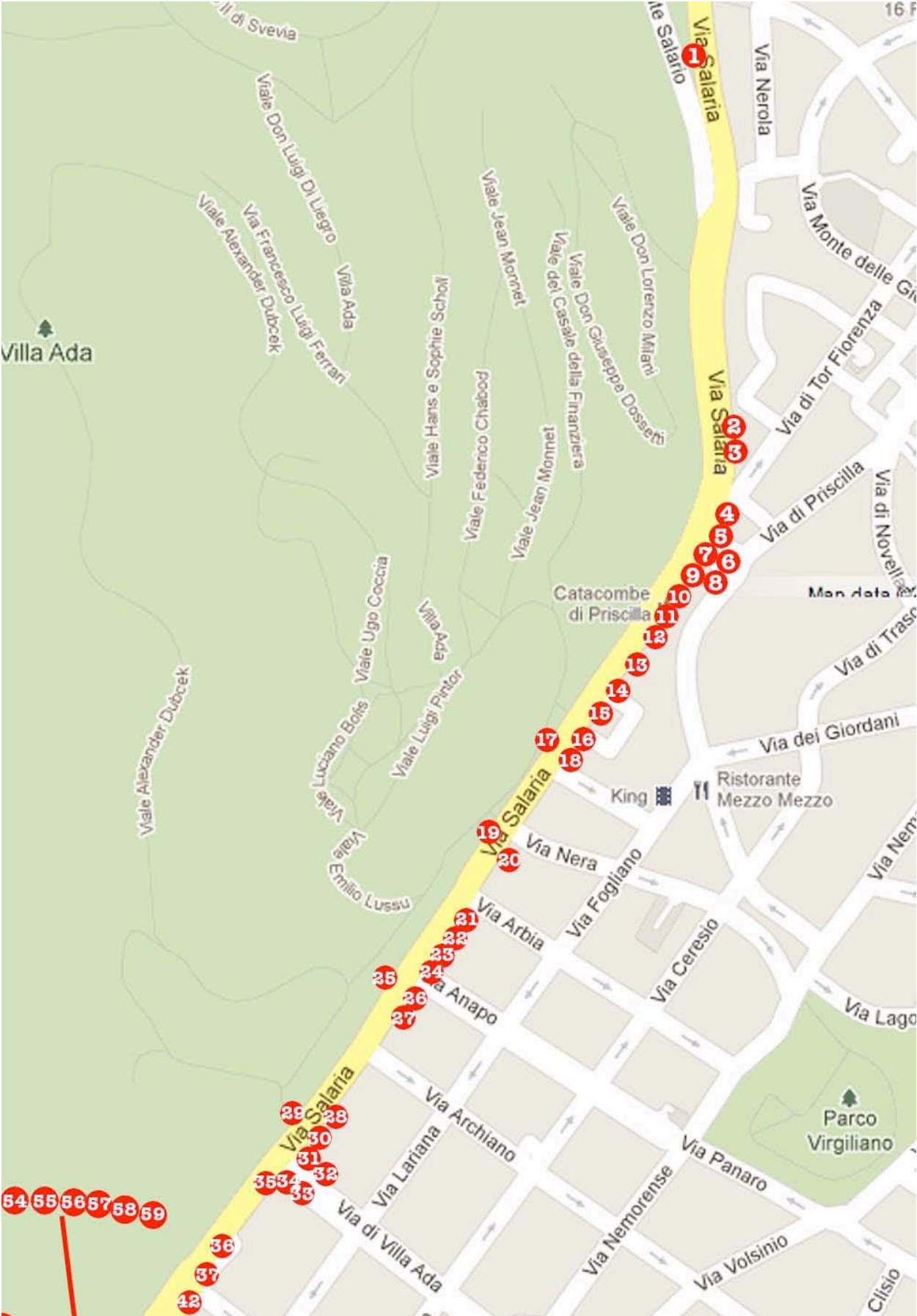

# Strade perimetrali Parco di Villa Ada

Seconda cartografia con la localizzazione degli impianti pubblicitari

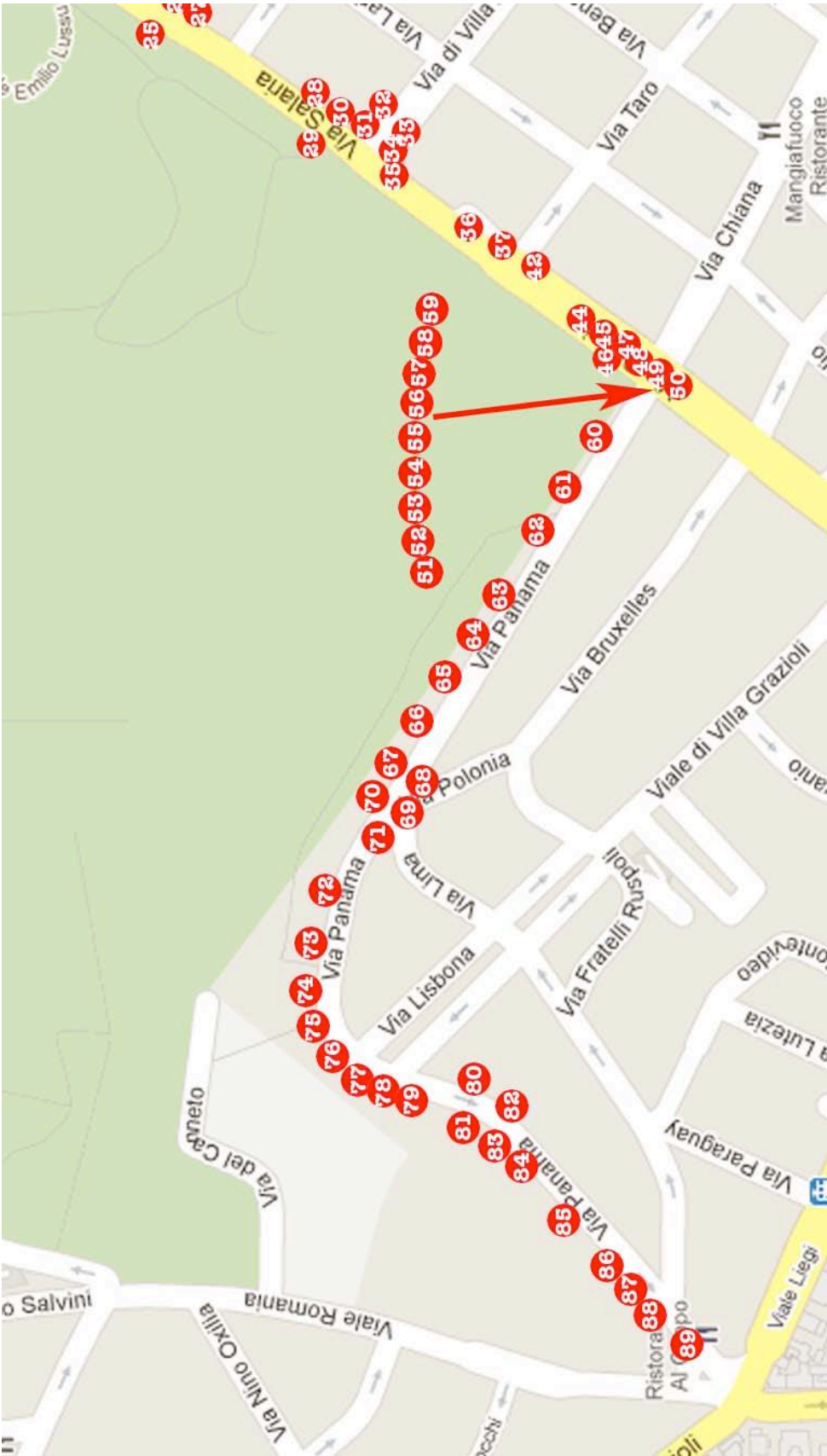

1



2



3



4



5



6



7



8



9



10



11



12



13



14



15



16



17



18



19



20



21



22



23



24



25



26



27



28



29



30



31



32



33



34



35



36



37/41



42/43



44



45



46



47



48



49



50



51



52



53/55



56/57



58



59



60



61



62



63



64



65



66



67



68



69



70



71



72



73



74



75



76



77



78



79



80



81



82



83



84



85



86



87



88



89



# Allegato 1

## Vincolistica comprensorio Villa Ada/Monte Antenne

Tavola A2.a



La tavola individua i 3 tipi di vincolo per l'area in questione: quello di Villa Ada (dichiarativo), quello della riserva naturale della Valle dell'Aniene (ricognitivo di legge relativo alle aree naturali protette) e quello della fascia di rispetto dei 150 metri dai corsi d'acqua (ricognitivo di legge).

Tavola 2a





Tavola 1.07

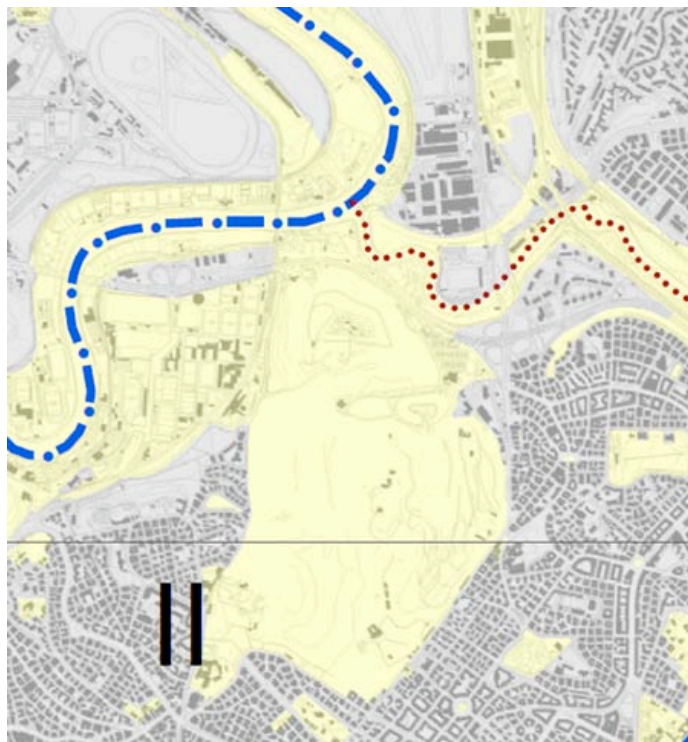

 Beni di interesse storico- architettonico

 Aree soggette a vincoli paesaggistici

REGIONE LAZIO

PIANO TERRITORIALE PAESISTICO REGIONALE

IMMOBILI ED AREE PAESAGGISTICHE  
DICHIARAZIONE DI NOTEVOLE INTERESSE PUBBLICO  
lett. a, b, c, d ART.136 D.L.vo n. 42/2004  
art. 22 L.R. n. 24/98

LEGENDA

<b>ID_RL:</b>	numero identificativo della Regione Lazio (SITR);  - 058 identificativo della provincia - ab beni singoli: naturali, geologici, ville, parchi, giardini - cd beni d'insieme: vaste località con valore estetico tradizionale, bellezze panoramiche - cdm beni d'insieme relativi al riconoscimento delle zone di d'interesse archeologico - 001 numero progressivo dei beni
<b>ID_MBAC:</b>	numero identificativo del Ministero Beni ed Attività Culturali (SITAP);
<b>NOME:</b>	denominazione del provvedimento;
<b>DISP_TIPO:</b>	tipo di provvedimento di dichiarazione di interesse pubblico DM: Decreto Ministeriale /notifica; DGR Delibera di Giunta Regionale;
<b>DISP_NUM:</b>	numero del provvedimento;
<b>DISP_DATA:</b>	data del provvedimento,
<b>GU/BU_NUM:</b>	numero della Gazzetta Ufficiale o del Bollettino Ufficiale della Regione Lazio;
<b>GU/BU_DATA:</b>	data della Gazzetta Ufficiale o del Bollettino Ufficiale della Regione Lazio;
<b>ATTI_CART:</b>	tipo di cartografia originale: carta catastale o carta IGM (Istituto Geografico Militare);
<b>NOTE:</b>	segnalazioni di esiti giurisdizionali o annotazioni riguardanti il provvedimento;
<b>VERIFICA/APPLICAZIONE</b>	a) Accordo Ministero Beni ed Attività Culturali / Regione – verifica dei provvedimenti di dichiarazione di interesse pubblico b) Segnalazione d'ufficio c) Applicazione art. 143 comma 5 lett.(b D.L.gvo 42/04 con individuazione aree gravemente compromesse o degradate;
<b>ESITO PERIM.:</b>	segnalazioni di modifica di perimetrazioni individuate nella tav. B del Piano Territoriale Paesistico Regionale e/o nel presente repertorio;
<b>ESITO DISPOSITIVO:</b>	descrizione delle modifiche da apportare al testo del provvedimento;

REGIONE LAZIO  
PIANO TERRITORIALE PESISTICO REGIONALE  
AREE PAESAGGISTICHE  
DICHIARAZIONE DI NOTEVOLE INTERESSE PUBBLICO  
lett. c, d ART.136 D.L.vo n. 42/2004  
ART. 22 L.R. n. 24/98

**ID\_RL:** cd058\_010

**ID\_MBAC:** 120166

**NOME:** Villa Ada - Monte Antenne

**DISP\_TIPO:** DM

**DISP\_NUM:** \_\_\_\_\_

**DISP\_DATA:** 27/04/1954

**GU/BU\_NUM:** 112

**GU/BU\_DATA:** 17/05/1954

**ATTI\_CART:** \_\_\_\_\_

**NOTE:** \_\_\_\_\_

**VERIF./APPLIC.:** Accordo MIN. BACI/REGIONE: verifica dei provvedimenti di dichiarazione di interesse pubblico

**ESITO PERIM.:** Modifica perimetrazioni - inserita nella tavola B

**ESITO DISPOSITIVO:** \_\_\_\_\_



## Allegato 2

13 giugno 2010

### **Richiesta di rimozione di tutti gli impianti pubblicitari installati nel comprensorio di Villa Ada-Monte Antenne**

Si trasmette in allegato la documentazione che attesta la presenza del vincolo paesaggistico denominato "Villa Ada-Monte Antenne", imposto con Decreto Ministeriale del 27 aprile 1954 ai sensi della legge n. 1497/1939: risulta ricompreso tra via Panama a sud, via Salaria e via di Ponte Salarario ad est, via del Foro Italico a nord e viale della Moschea ad ovest.

Si fa presente che ai sensi dell'art. 153 del vigente "Codice dei Beni Culturali e del Paesaggio", così come emanato con D.Lgs. n. 42 del 22.1.2004 e successivamente integrato e modificato dai D.Lgs. n. 156 del 3.4.2006 e n. 62 e 63 del 22.3.2008, nelle aree tutelate come beni paesaggistici "è vietata la posa in opera di cartelli o altri mezzi pubblicitari".

Si mette in evidenza che il divieto vale anche per gli impianti collocati "in prossimità dei beni paesaggistici" e **vale quindi anche per tutti i cartelloni installati sul lato opposto delle suddette vie di confine del vincolo** e quindi in particolare di viale della Moschea e di via Salaria per tutto il tratto che va da via di Ponte Salarario a via Panama.

Si chiede pertanto **la più sollecita rimozione di tutti gli impianti a qualunque titolo installati** tanto sulle suddette vie di confine quanto su tutte quelle che vi risultano eventualmente ricomprese: si richiede la rimozione espressamente ai sensi dei commi 13-bis e 13-ter dell'art. 23 del Codice della Strada (D.Lgs. n. 285/1992), così come prescrive anche il 5° comma dell'art. 31 del nuovo Regolamento approvato con deliberazione del Consiglio Comunale n. 37/2009.

Le rimozioni sono ancor più dovute e comunque "legittimate" dal fatto che - alla scadenza del 31 dicembre 2010 di tutte le autorizzazioni/concessioni - non ha fatto seguito nessun rinnovo: ne deriva che dal 1 gennaio 2010 tutti gli impianti installati precedentemente a Roma sono di per sé "abusivi" ai sensi del 2° comma dell'art. 1 del nuovo Regolamento in materia di esposizione della pubblicità e di pubbliche affissioni, approvato con deliberazione del Consiglio Comunale n. 37/2009, perché "in difetto o in violazione della prescritta autorizzazione".

Sotto questo aspetto, nelle more della redazione ed approvazione del Piano Regolatore (che dovrà comunque rispettare i divieti di affissione prescritti in tutte le 65 zone del Comune di Roma che sono state vincolate come "beni paesaggistici"), l'amministrazione comunale è nel pieno diritto di pretendere la rimozione di qualsiasi impianto pubblicitario di cui la ditta titolare non può più rivendicare alcun "diritto acquisito": ai sensi infatti dell'art. 10 del Regolamento "le autorizzazioni all'esposizione di pubblicità con mezzi privati e le locazioni di impianti e altri beni comunali utilizzati per il medesimo fine hanno durata pari a cinque anni rinnovabili per una sola volta per altri cinque anni; in ogni caso, non vi è obbligo, da parte del Comune, di disdetta o altra formalità alla scadenza del secondo quinquennio".

In forza della suddetta disposizione il Servizio Affissioni e Pubblicità può e deve quindi pretendere quanto meno la rimozione obbligatoria di tutti gli impianti di cui al 31 dicembre 2010 si sia verificata la scadenza del 2° quinquennio.

Nelle more della materiale rimozione di tutti gli impianti, l'amministrazione comunale può e deve provvedere anche e soprattutto "alla copertura immediata della pubblicità irregolare" ed al "sequestro cautelare" di tutti gli impianti abusivamente utilizzati, così come prescrive il 6° comma dell'art. 31 del nuovo Regolamento approvato con deliberazione del Consiglio Comunale n. 37/2009.

Si resta in attesa di un cortese riscontro scritto, che anche se per via telematica si richiede ai sensi degli articoli 2, 3 e 9 della legge n. 241/1990.

Distinti saluti,

Dott. Arch. **Rodolfo Bosi**

*Responsabile del Circolo Territoriale di Roma della associazione Verdi Ambiente e Società (VAS)*